

*Государственное автономное учреждение
«Юргинский дом – интернат для граждан, имеющих
психические расстройства»*

СОЦИАЛЬНЫЙ ПАСПОРТ



2021 год

*Государственное автономное учреждение
«Юргинский дом – интернат для граждан, имеющих
психические расстройства»*

Юридический адрес:

652050, Кемеровская область-Кузбасс, город
Юрга, ул. Шоссейная, д.34

Директор

Лыскова Ольга Алексеевна

т.:8 (38451) 4-80-38

Заместитель директора по медицинской части

Шебурова Ирина Раисовна

т.8 (38451)4-90-42

**Заведующий отделением социального
сопровождения:**

Калюк Ирина Юрьевна

т. 8(38451)4-80-30

Эл. почта

mail@yupni.ru



Интернат является государственным автономным стационарным учреждением социального обслуживания «Юргинский дом – интернат для граждан, имеющих психические расстройства», предназначенным для постоянного проживания и обслуживания инвалидов старше 18 лет, страдающих психическими хроническими заболеваниями и нуждающихся в постоянном постороннем уходе, а также для обеспечения соответствующих их возрасту и состоянию здоровья условий жизнедеятельности и оказания всего комплекса социальных услуг.

Автономное учреждение создано в целях осуществления предусмотренных законодательством Российской Федерации полномочий органа государственной власти Кемеровской области в сфере социального обслуживания населения, а именно: постоянного проживания инвалидов, старше 18 лет, страдающих психическими хроническими заболеваниями и нуждающихся в постоянном постороннем уходе, а также для обеспечения соответствующих их возрасту и состоянию здоровья условий жизнедеятельности и оказания всего комплекса социальных услуг.

В состав Автономного учреждения входят структурные подразделения, обеспечивающие выполнение основных задач по приему и размещению граждан, предоставлению социальных услуг в соответствии с государственными стандартами социального обслуживания.

Предметом деятельности Автономного учреждения является стационарное социальное обслуживание граждан, которое предусматривает:

- Прием и размещение граждан в соответствии с профилем Автономного учреждения;
- Предоставление гражданам, в соответствии с утвержденными нормами, благоустроенной жилплощади с мебелью и инвентарем, обеспечение постельными принадлежностями, предметами личной гигиены, постельным бельем, одеждой и обувью;
- Организация рационального, в том числе диетического питания с учетом возраста и состояния здоровья граждан;
- Уход за гражданами;
- Организация консультаций врачей – специалистов, способствующих продлению активного образа жизни получателей социальных услуг, а также их госпитализация с участием лечебно – профилактических учреждений города и области;

- Осуществление мероприятий по медико – социальной реабилитации граждан – инвалидов с целью восстановления или компенсации утраченных или нарушенных способностей к бытовой, социальной, профессиональной деятельности;
- Проведение санитарно – гигиенических и противоэпидемиологических мероприятий;
- Содействие в обеспечении нуждающихся граждан зубными протезами, слуховыми аппаратами, очками, протезно – ортопедическими изделиями, необходимыми средствами передвижения;
- Организация досуга граждан, проведение совместно с территориальными органами социальной защиты населения и учреждениями культуры культурно – массовых и спортивных мероприятий;
- Создание условий для отправления религиозных обрядов;
- Оказание помощи в написании писем;
- Организация труда работников Автономного учреждения, внедрение в практику работы средств малой механизации, облегчающих их труд по уходу за тяжело больными гражданами;
- Создание условий для использования имеющихся трудовых навыков, участие в лечебно – трудовой деятельности;
- Проведение мероприятий по обучению доступным профессиональным навыкам, восстановление личного и социального статуса;
- Проведение мероприятий по повышению качества обслуживания, содержания и ухода, внедрению в практику профессиональных форм и методов работы по социальному обслуживанию граждан;
- Внедрению новых методов социального обслуживания;
- Оказание консультативной помощи по юридическим вопросам;
- Содействие в оказании ритуальных услуг.

В подразделении учреждения находятся : отделение социально – трудовой реабилитации, отделение социального сопровождения и Арлюкское отделение. Плановое количество койко мест на 332 человека. Отделения предназначены для организации поэтапного выполнения индивидуальных программ социальной реабилитации получателей социальных услуг стационарного обслуживания.

Учреждение в зависимости от возраста и состояния здоровья проводит:

- Психолого – коррекционную работу;
- Готовит и проводит мероприятия по организации досуга и отдыха получателей социальных услуг;
- Обучает навыкам самообслуживания, поведения в быту и в общественных местах;
- Организует работу по формированию трудовых навыков получателей социальных услуг, согласно индивидуальным планам реабилитации;
- Осуществляет мероприятия медицинского назначения, питания и ухода.

Прием в учреждение осуществляется на основании следующих документов:

1. путевка, выданная Департаментом социальной защиты населения Кемеровской области;
2. заявление о приеме на стационарное обслуживание от дееспособных граждан;
3. паспорт гражданина;
4. индивидуальная программа предоставления социальных услуг;
5. свидетельство о рождении;
6. пенсионное удостоверение;
7. страховое свидетельство государственного пенсионного страхования;
8. справка, выданная органом, осуществляющим пенсионное обеспечение, о виде и размере пенсии за двенадцать месяцев;
9. справка клинико – экспертной комиссии психоневрологического учреждения системы здравоохранения с указанием вида учреждения;
10. справка, подтверждающая факт установления инвалидности, выданная федеральным государственным учреждением медико – социальной экспертизы (представляется только инвалидам);
11. индивидуальная программа реабилитации (для граждан с ментальными нарушениями);
12. правоустанавливающие документы на жилое помещение и иное недвижимое имущество (свидетельство о государственной регистрации права собственности, договоры социального найма жилого помещения, ордера) – (представляется при наличии такового); решение суда (в случае признания гражданина недееспособным);

13. документ, подтверждающий право на имущество и денежные средства (представляется в случае направления недееспособного в учреждение)

14. решение органа опеки и попечительства:

о направлении граждан, признанных в установленном законом порядке недееспособными, в психоневрологические интернаты, снятии опекунских обязанностей с конкретного лица (при наличии такового) и принятых мерах по охране имущественных интересов.

15. Личное дело.

Каждый поступающий в организацию социального обслуживания граждан должен **иметь медицинские документы**, содержащие следующие сведения:

- данные о бактериологических исследованиях с указанием номера, даты, результата;
- на группу возбудителей кишечных инфекций;
- на ВИЧ;
- на дифтерию;
- на гепатит С;
- на реакцию Вассермана;
- данные о прививках против дифтерии (прививочный сертификат);
- данные ЭКГ (по показаниям);
- данные флюорографии (номер, дата, результат);
- выписка из истории болезни;
- медицинский полис;
- медицинская карта, содержащая письменные заключения специалистов: терапевта, невропатолога, психиатра, онколога, дерматолога, окулиста, хирурга, фтизиатра, отоларинголога, эндокринолога, стоматолога и других врачей (по показаниям), необходимые для оценки состояния здоровья гражданина (с указанием жалоб, анамнеза и объективного осмотра, тяжести состояния, способности к передвижению, получаемого и рекомендуемого лечения).

Противопоказаниями для приема в учреждение являются: венерические, карантинные инфекционные заболевания, активные формы туберкулеза, иные тяжелые заболевания, требующие лечения в специализированных учреждениях здравоохранения.

Учреждение ГАУ «Юргинский дом – интернат для граждан, имеющих психические расстройства» находится на земельном участке площадью 27513,87 кв.м с кадастровым номером – 42:36:0101001:14. Корпус № 1 введен в эксплуатацию в 1973 г., корпус № 2 – 1977г., корпус № 3 – 1985 г., корпус № 4 – 1977г., корпус № 5 – 2019г., гараж и овощехранилище – 1985 г. На все объекты недвижимости зарегистрировано право оперативного управления. На земельный участок зарегистрировано право бессрочного пользования.



В целях соблюдения конституционных прав граждан получателей социальных услуг в ГАУ «Юргинский дом – интернат для граждан, имеющих психические расстройства» руководствуется следующими основными нормативными документами:

- Конституцией Российской Федерации;
- Федеральным законом от 28.12.2013г. №442-ФЗ «Об основах социального обслуживания граждан в РФ»;
- Законом Российской Федерации от 02.07.1992 г. № 3185-1«О психиатрической помощи и гарантиях прав граждан при ее оказании» (Ведомости Совета народных депутатов и Верховного Совета Российской Федерации от 20.08.1992г. № 33 ст.1913);
- Федеральным законом от 27.07.2006г.№ 152-ФЗ «О персональных данных»;
- Закон о защите прав потребителей от 07.02.1992года №2300-1

По состоянию на 01 января 2022г. в ГАУ «Юргинский дом – интернат для граждан, имеющих психические расстройства» проживает 319 человек:

Возрастная категория проживающих граждан

с 18 до 45 лет: 201 чел. м -176 чел., ж – 25 чел.;

с 46 до 89 лет: 118 чел. м -101 чел., ж – 17 чел.

Среди них по группам инвалидности

- 1 группа - 51 человека;
- 2 группа - 257 человека;
- 3 группа - 11 человек.

Целью по дальнейшему внедрению системы долговременного ухода – максимально вернуть людей в активную жизнедеятельность, организовать достойный уход, максимальное долгое сохранение жизни в достойных условиях, обеспечить техническими средствами, организовать межведомственное взаимодействие со здравоохранением для своевременного оказания медицинских и социальных услуг.

По состоянию на 2021 – 2022г. :

Протипизировано 317 человек (1 группа -2 чел., 2 группа -11 чел. , 3 группа -239 чел., 4 группа – 56 чел., 5 группа – 9 чел.) Успешно завершен процесс маршрутизации. Составлено 317 индивидуальных планов ухода по итогам проведенной типизации.

Перетипизировано на 317 человек (1 группа -5 чел., 2 группа -12 чел. , 3 группа -222 чел., 4 группа – 70 чел., 5 группа – 8 чел.)

Положительная динамика просматривается у 24 чел.

2 > 1=2 ЧЕЛ., 3>1=1 ЧЕЛ., 3>2= 9 ЧЕЛ, 4>3=9 ЧЕЛ, 5>4=1 ЧЕЛ, 5>3=2 ЧЕЛ.

В структуру интерната входят:

- Дирекция;
- Служба медицинского наблюдения и обслуживания;
- Отделение социально – трудовой реабилитации ;
- Отделение социального сопровождения;
- Арлюкское отделение;
- Пищеблок;
- Вспомогательный отдел. В него входят: бельевая, прачечная, склад, парикмахерская и.т.д.

**Перечень социальных услуг предоставляемых
в ГАУ «Юргинский дом – интернат для граждан, имеющих психические
расстройства»**

I. Социально – бытовые

№ п/п	Наименование социально-бытовой услуги
1.	Предоставление площади жилых помещений
2.	Обеспечение питанием
3.	Обеспечение мягким инвентарем
4.	Предоставление в пользование мебели
5.	Уборка жилых помещений
6.	Организация досуга и отдыха, в том числе обеспечение книгами, журналами, газетами, настольными играми, за счет средств получателей социальных услуг
7.	Предоставление санитарно - гигиенических услуг лицам, не способным по состоянию здоровья самостоятельно осуществлять за собой уход
8.	Помощь в приеме пищи (кормление)
9.	Отправка за счет средств получателей социальных услуг почтовой корреспонденции
10.	Организация предоставления транспорта за счет средств получателей социальных услуг и при необходимости – сопровождение получателей социальных услуг
11.	Содействие в организации ритуальных услуг

II. Социально – медицинские

№ п/п	Наименование социально – медицинской услуги
1.	Выполнение процедур, связанных с сохранением здоровья получателей социальных услуг
2.	Проведение оздоровительных мероприятий
3.	Систематическое наблюдение за получателями социальных услуг в целях выявления отклонений в состоянии их здоровья
4.	Консультирование по социально – медицинским вопросам
5.	Проведение занятий, обучающих здоровому образу жизни
6.	Проведений занятий по адаптивной физической культуре

7.	Оказание первой доврачебной помощи
----	------------------------------------

III. Социально – психологические

№ п/п	Наименование социально – психологической услуги
1.	Социально – психологическое консультирование, психологическая диагностика и обследование личности
2.	Оказание психологической помощи
3.	Проведение групповых и индивидуальных занятий

IV. Социально – педагогические

№ п/п	Наименование социально – педагогической услуги
1.	Формирование позитивных интересов
2.	Организация досуга (праздники, экскурсии и другие культурные мероприятия) за счет средств совершеннолетних получателей социальных услуг

V. Социально – трудовые

№ п/п	Наименование социально-трудовой услуги
1.	Организация помощи в получении образования и (или) профессии инвалидами
	Организация проведения мероприятий по использованию трудовых возможностей и обучению доступным профессиональным навыкам

VI. Социально – правовые

№ п/п	Наименование социально – правовой услуги
	Представительство в суде интересов недееспособных граждан
1.	Оказание помощи в оформлении и восстановлении утраченных документов получателей социальных услуг
2.	Консультирование по вопросам предоставления мер социальной поддержки

3.	Содействие в получении бесплатной юридической помощи в соответствии с Федеральным законом «О бесплатной юридической помощи в Российской Федерации»
----	--

VII. Услуги в целях повышения коммуникативного потенциала получателей социальных услуг, имеющих ограничения жизнедеятельности

№ п/п	Наименование услуги
1.	Обучение инвалидов пользованию средствами ухода и техническими средствами реабилитации
2.	Содействие в проведении социально-реабилитационных мероприятий в сфере социального обслуживания
3.	Обучение навыкам поведения в быту и общественных местах
4.	Оказание помощи в обучении навыкам пользования компьютером

Кадровый состав

Количество штатных единиц в ГАУ "Юргинский дом - интернат для граждан, имеющих психические расстройства"



Количество физических лиц, работающих в ГАУ "Юргинский дом - интернат для граждан, имеющих психические расстройства"



Учреждение обладает достаточными квалифицированными кадрами, медицинским, педагогическим потенциалом для осуществления медико-социального процесса, внедрения инновационных методов работы и развития творческих инициатив каждого работающего.

Персонал по системе долговременного ухода продолжает обучаться современным принципам ухода по системе долговременного ухода. За 2021 год прошли обучение **21 специалист** учреждения.

Из них: **повышение квалификации – 10 чел.** (директор, фельдшер, психолог, юрист-консульт, бухгалтер, специалист по кадрам);
переподготовка – 3 чел.(медсестра, специалист по кадрам, специалист по охране труда);

Прошли профессиональное обучение – 8 чел. (санитары)

В службе медицинского наблюдения и обслуживания

- высшее профессиональное образование имеют – 9 человек;
- среднее профессиональное образование имеют – 42 человека;
- начальное профессиональное образование имеют – 13 человек;
- высшую квалификационную категорию имеют – 8 человек;
- первую квалификационную категорию имеют – 7 человек;
- Вторую квалификационную категорию имеют – 1 человек.



Организация медицинского обслуживания, реализация прав граждан на предоставление набора социальных услуг, в том числе лекарственное обеспечение, соответствие назначений лекарственных средств психическому и соматическому состоянию получателей социальных услуг за 2021г.

Объем финансирования	Средняя стоимость содержания одного человека в день (руб.)	Расходы на питание на одного человека в день (руб)	Расходы на лекарственные средства одного человека в день (руб)
Субсидия: 90679700 Стационар: 42618252	363	220 норма 217 факт	10

Работу пищеблока осуществляют 27 человек.

Из них:

- высшее профессиональное образование имеет – 3 человека;
- среднее профессиональное образование имеют – 9 человек;
- начальное профессиональное образование имеет – 12 человек;
- среднее образование – 2 человека;
- без образования – 1 человек.



Отделение социального сопровождения – 7 человек из них 71,4 % имеют высшее образование. Имеют специальное профессиональное образование – 14,2 %, начальное профессиональное – 1 человек.

В рамках государственной программы «Жилищная и социальная инфраструктура Кузбасса» 08.10.2019 года в учреждении ГАУ «Юргинский психоневрологический интернат» состоялось открытие отделения социального сопровождения в отдельном трехэтажном корпусе на территории учреждения и располагает со всеми видами коммунального благоустройства. Получатели технологий проживают в отдельных комнатах по 2 – 3 человека, малыми группами, подбираются по психологической совместимости и желанию проживать совместно.

Жилые помещения отделения социального сопровождения оборудованы современной мебелью, бытовой техникой, уютно оформленные в индивидуальном стиле. В корпусе имеется досуговая комната для проведения групповых мероприятий, холлы для общего просмотра телевизионных программ, чтения художественной литературы, санузлы, душевые комнаты, столовая, социально – бытовая комната.

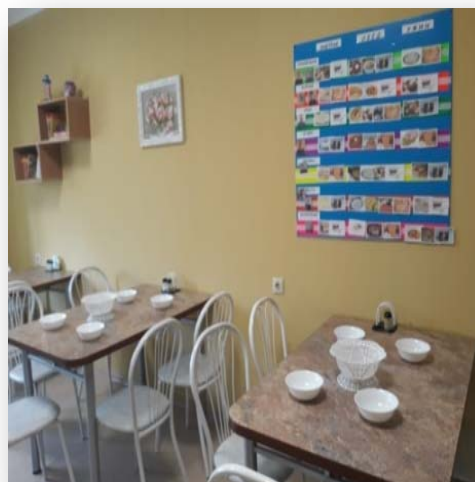
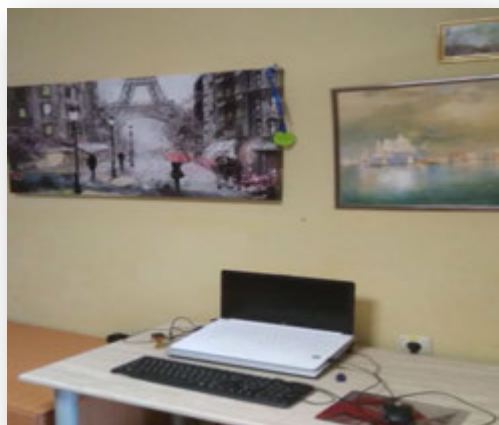

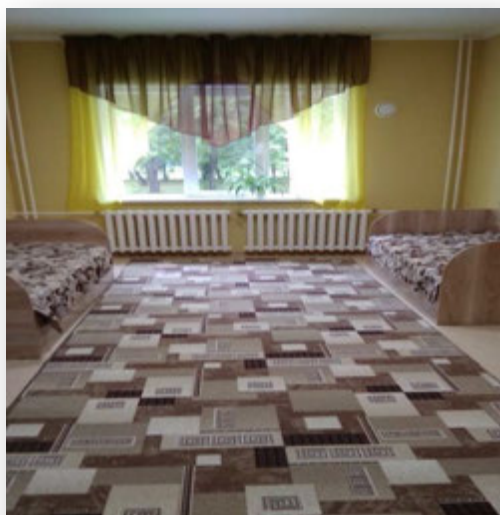

Служба социально – трудовой реабилитации и культурно – массового обслуживания насчитывает 17 человек. Образовательный ценз состава сотрудников составляет – 100%, из них 76,4 % имеют высшее образование, среднее профессиональное образование (инструкторы по труду): 17,6 %, начальное образование – 5,8%.

Специалистами учреждения оказывается всесторонняя помощь и достойный уход за получателями социальных услуг, проживающих в нашем доме – интернате; созданы условия и быт, приближенные к «домашнему», новый интерьер в холлах, жилых комнатах, оборудованы зоны отдыха и досуга.

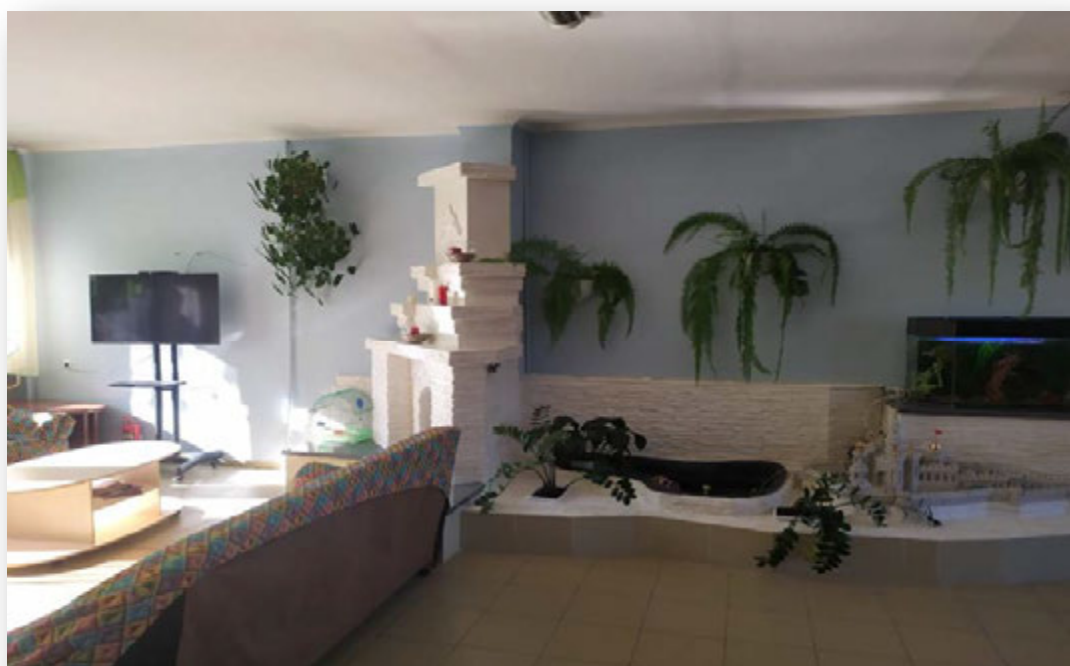

Основное направление работы специалистов по комплексной реабилитации – подготовка получателей социальных услуг к самостоятельной жизни, формируя «житейские навыки».

Для успешной адаптации в быту специалисты по комплексной реабилитации оказывают помощь по освоению необходимых бытовых навыков, выработке самостоятельности, интереса к различным видам бытовой деятельности. Реализация программы «Ты – можешь всё!» по социально – бытовой адаптации и социально – средовой реабилитации способствует развитию потенциальных возможностей наших подопечных и имеющегося жизненного опыта. Команда специалистов помогает освоить получателям социальных услуг трудовые возможности, социальную самостоятельность.



Процесс формирования социальной компетентности сложен для данной категории граждан. Поэтому основная задача специалистов – научить получателей социальных услуг ориентироваться не только в микропространстве, но и в макропространстве, т.е. вооружить их определенным объемом знаний об окружающем мире, правилами поведения, принятыми в обществе.



Для развития социальной компетентности возникает необходимость создания определенных условий, в которых и формируются социальные навыки получателей социальных услуг. Такой успешной формой работы в нашем Учреждении специалисты по комплексной реабилитации выделяют экскурсионные маршруты по формированию навыков взаимодействия с окружающим миром, позитивного общения, самооценки. Это выражается через умение ориентироваться в разнообразных ситуациях, умение адаптироваться к изменяющимся условиям, соотносить собственные цели и потребности с целями группы людей и общества в целом.

Участники экскурсионных маршрутов с большим удовольствием самостоятельно выстраивают предстоящую деятельность, посещая общественные места, осуществляя желанные покупки, самостоятельно выстраивая свой активный отдых.

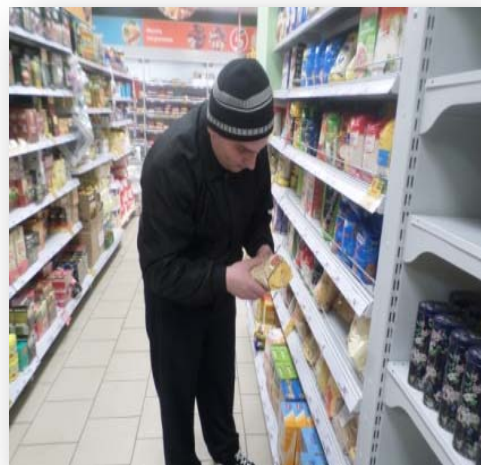

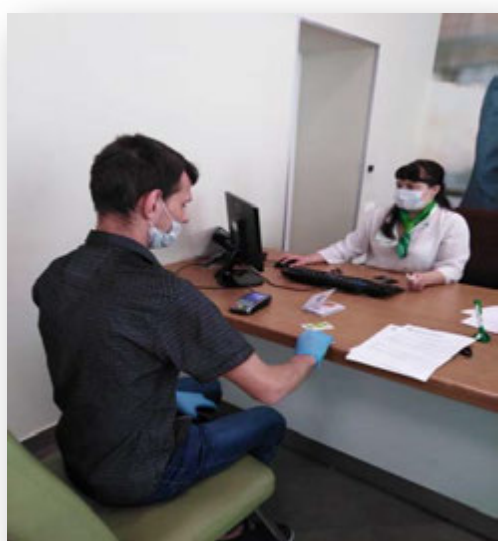

Восстановительная терапия «тепло и забота» стали каждодневным востребованным трудом волонтерской группы под руководством специалистов по комплексной реабилитации. На призыв «Мы – волонтеры» - наши подопечные проявляют самостоятельность, приобретают социальные трудовые навыки, положительные личностные качества: забота, доброта, милосердие, сочувствие.





Актуальность изучения православной культуры в социальных учреждениях обусловлена насущной социально – средовой потребностью обновления содержания реабилитационного процесса, развития реабилитационных функций. Эта потребность находит выражение в практике и нашего Учреждения. Интерес к культурно – историческому наследию и православной культуре у подопечных стал проявляться через ведение теосоциореабилитационной работы. Специалисты по комплексной реабилитации утверждают, что воспитание духовных ценностей у получателей социальных услуг – забота о душе человека, о его нравственном здоровье также важна, как и забота о его физическом здоровье. В отделении, особое значение уделяется развитию добровольчества (волонтерства) через программы «Дорога добра», «Содружество» под руководством специалистов Полужниковой В.Ю., Алексеевской В.С.. Идея программ – воспитать поколение тех, кто способен помочь и понять, что важны не слова жалости, а отношения на равных и реальная помощь.

Разработано Положение о волонтерах и волонтерской деятельности, подписаны Соглашения с: религиозной некоммерческой организацией «Мариинская Епархия Русской Православной Церкви (Московский Патриархат), ГБУ КО «Юргинский детский дом – интернат для Умственно Отсталых Детей», Юргинским городским Благотворительным Фондом Защиты животных «4 лапы», Юргинской ветеринарной клиникой «ООО Тамасина».

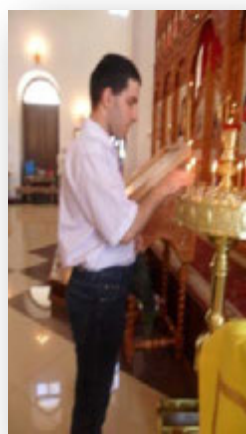

Получатели социальных услуг активно осваивают и социокультурное пространство родного города, близлежащие области: с.Турнаево Новосибирской области храм Серафима Саровского.

Мероприятия, направленные на социально – педагогическую реабилитацию лиц с ментальными нарушениями, представлены комплексом культурно – досуговой деятельности: работой комнаты творчества, библиотекой.



По системе долговременного ухода предоставление открытых пространств дает возможность маломобильным гражданам организацию групповых занятий и зон для приема пищи, тем самым, обеспечивает активное жизнепрживание на протяжении всего нахождения гражданина в учреждении.



Открытие ретрокомнаты для граждан пожилого возраста явилась самой эффективной технологией работы, Такая практика возвращает пожилых людей к позитивным воспоминаниям в прошлое.



Основным механизмом осуществления реабилитации граждан инвалидов в интернате является реализация индивидуальных программ реабилитации, в которой рекомендованы мероприятия по социально – медицинской, социальной средовой, социально – бытовой и социально – трудовой реабилитации.

Для реабилитации и социализации граждан в учреждении разработаны и реализуются программы: по физической культуре – 3 программы, социально – средовой, социально – бытовой ориентировке – 1 программа, допрофессиональной подготовке – 2 программы, социально – трудовой реабилитации – 1 программа, лечебно – трудовой реабилитации – 10 программ, творческие кружки – 7 программ, по формированию коммуникативного потенциала – 3 программы, по волонтерскому движению – 2 программы.

Понимая, что для получателя социальных услуг важна не столько возможность трудиться, сколько возможность чувствовать себя нужным. При подборе характера предлагаемого труда учитываем его физические возможности.

Трудовая реабилитация в учреждение проводится строго по показанию врача, в соответствии с требованиями ИПР, под контролем инструктора по труду и медицинской сестры. Получатели социальных услуг следят за

чистотой в помещениях и на прилегающей территории, занимаются ремонтом одежды, помогают рабочим, обслуживающим здания, трудятся в столовой.



И, конечно же, озеленение прилегающей территории, рассаду для которого бережно выращивают сами получатели социальных услуг.



На базе учреждения с 2020 года работает десять лечебно – трудовых мастерских: швейная, столярная – слесарная, штукатурно – малярная, мастерская художественно – прикладного искусства, С 2021 года открыто еще шесть мастерских: обувная мастерская, парикмахерского дела, мини пекарня, растениеводства, мастерская по ткацкому делу, гончарная мастерская.



Освоение рабочих трудовых профессий – дело важное для каждого получателя социальных услуг. Освоение звонарного дела, штукатурно – малярных, земляных работ приносит чувство удовлетворения, желание быть полезным.



В условиях психоневрологического интерната развитие ручной умелости является неотъемлемой частью восприятия окружающей действительности. Профорентация в условиях психоневрологического интерната – это процесс социализации, направленный на обучение «житейским навыкам». Специальность портного приемлема и для нашего учреждения с выполнением простейших технологических операций, что позволяет подопечным овладеть навыками пошива простых швейных изделий, развить ручную умелость, сенсорные навыки. Вовлекая в данный трудовой процесс, мастер производственного обучения формирует у подопечных положительную мотивацию к деятельности, включая компенсаторные функции организма, коррекцию аномалий развития, обусловленных заболеванием, что и позволяет преодолеть физический барьер и успешно конкурировать среди других получателей социальных услуг.



Для обеспечения более плавного перехода к проживанию в своем жилье, получатели социальных услуг могут переехать на месяц в тренировочную квартиру, которая функционирует с 2020 года. Получатели технологий проживают малыми группами, по два человека. Результаты этого опыта анализируются совместно с молодым человеком, дальнейшая работа корректируется с учетом выявленных сложностей.



В 2021 году приступили к обучению в МКОУ «Школа – интернат» – 51 человек, 4 человека проходят профобучение в ГПОУ г. Новокузнецка с освоением профессий: плотник, штукатур, маляр, садовник.



Освоение компьютерной грамотности осуществляется на основе программ «Я и компьютер», «С компьютером на ты» для получателей социальных услуг и «Арт – терапия и компьютер» для граждан старшего возраста. Кружковцы знакомятся с работой графического редактора, совершают

он-лайн путешествия по странам мира, музеям, используют информацию с интернета в личных целях для общего развития.

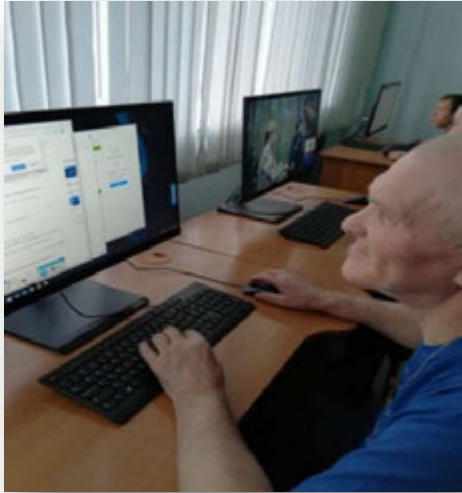

Социально – средовая реабилитация или абилитация способствует формированию у подопечных социальной компетентности по организации активного досуга и отдыха, самоконтроля, навыков общения и другим формам жизнедеятельности.



В учреждении работают творческие кружки «Фантазеры», «Творческая мастерская» под руководством инструкторов по труду В.Н.Мачехиной, С.А.Шишмаревой, О.Н.Потаевой, Н.С.Леонтьевой., а также творческие объединения, направленные на формирование допрофессиональных навыков «Мой выбор», «Я выбираю профессию» под руководством специалистов Е.В.Корытко, Г.Г.Королевской, И.С.Акуловой, Е.А.Никулиной. Именно поэтому в интернате каждый имеет возможность самовыражения в каком – либо виде деятельности.

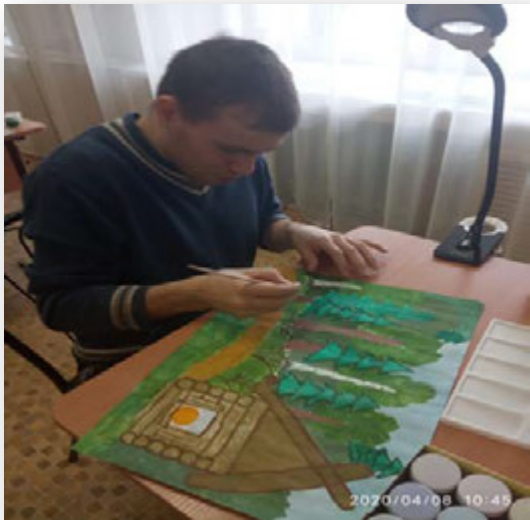

Так же стало традиционным участие в выставках прикладного творчества. Творчество своими руками – уникальная возможность развить себя, воплотить свои фантазии и подарить миру красоту. Работа с природным материалом открывает всем участникам новый мир творчества, фантазии, умелости. Получателей социальных услуг можно занять декорированием и моделированием, научить делать аппликации и открытки, игрушки и украшения, тем самым расширяя их кругозор и развивая творческий потенциал.



Со дня основания интерната, прошло 13 лет и уже стало традицией отмечать день рождения интерната. Праздник проходит ярко, красочно, незабываемо с привлечением артистов и творческих коллективов г. Юрги.



Традиционно проходят мероприятия, так называемого календарного цикла – это Новогодний праздник, всем любимая Масленица, День Ивана Купалы.





С особой теплотой проходят дни рождения граждан интерната, которые отмечаются ежемесячно. Пишутся стихи, рисуются поздравительные газеты, организуются встречи за чашечкой чая.



Участие в спортивных мероприятиях, на которых наши спортсмены занимают призовые места.



Психологическая профилактика и коррекция осуществляется через коррекционно – развивающие, тренинговые занятия и часы общения:

- 1 развитие психомоторики и сенсорных процессов
- 2 развитие навыков общения и сотрудничества, профилактика конфликтов.
- 3 часы общения «В кругу друзей»
- 4 этика
- 5 профилактика вредных привычек



Огромным реабилитационным потенциалом обладает арт – терапия (терапия искусством). В медицине это форма психотерапии, коррекционный и профилактический метод, направленный на укрепление психического здоровья.



В результате методика оказывается поли-эффективной: включаются компенсаторные возможности, раскрывается творческий потенциал, развивается мелкая моторика руки и что, особенно важно погружаясь в сам процесс, эмоцию, больной не очень беспокоится о красоте и правильности своих поделок. На самом деле происходит высвобождение, облегчение. А в

процессе самой работы создается арт – терапевтическое пространство, создает положительный эмоциональный настрой, развивается чувство внутреннего контроля.

Не менее эффективны занятия телесно – двигательной терапии. Проводятся спортивные и физкультурно – оздоровительные мероприятия.



Развивается главное направление работы – социальное партнерство с учреждениями города, знаменитыми людьми нашего города. Получателей социальных услуг посещают волонтеры, сотрудники городских музеев, знаменитые люди города. Получатели социальных услуг знакомятся с новыми людьми, учатся обмениваться впечатлениями, хорошим настроением.

